



El Hospital del Mar duplicará su espacio con una inversión en obras de 42 millones de euros

ABC

BARCELONA. El Hospital del Mar de Barcelona ampliará sus instalaciones. Las obras del «nuevo» Hospital comenzarán este año con el fin de duplicar los 41.986 metros cuadrados que actualmente tiene de superficie, y así contar con 92.542 metros cuadrados. ç

La consellera de Salud, Marina Geli, el alcalde de Barcelona, Jordi Hereu y el presidente del Instituto Municipal de Asistencia Sanitaria (IMAS), Carles Manté, firmaron ayer un convenio para aprobar los 42 millones de euros destinados a financiar las obras.

Las ampliaciones consistirán básicamente en: remodelaciones, cambios en la infraestructura del centro, nuevos edificios que se construirán en el lugar que actualmente ocupan los viejos pabellones, y así ofrecer 468 camas

convencionales más, 48 camas de la UCI y 16 quirófanos entre otras nuevas construcciones del Hospital. Éstas estarán divididas en dos fases y se prevé queden terminadas para 2011.

La primera fase de obras iniciará este año con la ampliación de los servicios de Urgencias, Radiología, Maternidad y Nefrología, y se espera queden a punto para marzo de 2009. Además se establecerán instalaciones para ubicar a Psiquiatría, Hospital de Día, vestuarios, talleres y Servicio de Oncología, servicios que se verán afectados por la primera fase del plan de ampliación del Hospital, y el cual estará a cargo de los arquitectos Pineda y Brullet.

Por otra parte, el Ayuntamiento de Barcelona traspasará el Hospital del Mar y el de l'Esperança del Instituto Municipal de Asistencia Sanitaria

(IMAS) a la Generalitat en el marco de unas negociaciones «avanzadas» a nivel técnico y jurídico, según confirmó ayer el gerente del instituto municipal, Jordi Varela.

Traspaso a la Generalitat

En declaraciones a Ep, Varela explicó que este traspaso «todavía no tiene un calendario preestablecido», aunque el estado de las conversaciones está «avanzado» y «los deberes también están hechos».

Sin embargo, ahora hay que esperar a los «calendarios políticos» que quizá retrasarán este traspaso hasta la próxima legislatura, explicó el director del IMAS.

Varela también explicó que esta operación se enmarca en la vocación inicial de la institución de ser gestionada por la Generalitat, que actualmente tiene una representación del 40%, frente al 60% del Consistorio barcelonés.

Además, indicó Varela, «la actual Conselleria de Salud trabaja para que todos los hospitales catalanes como el Sant Pau y el Clínic de Barcelona» sean de la Administración catalana.



El Hospital del Mar duplicará su superficie para asumir la creciente demanda asistencial

Los doce antiguos pabellones se derruirán y se alzará un nuevo edificio en su lugar

MARTA COSTA-PAU, Barcelona
El Hospital del Mar de Barcelona deberá compatibilizar durante los próximos años su frenética actividad asistencial diaria con el trasiego de los operarios de la cons-

trucción. Los usuarios sufrirán inevitablemente las molestias de las obras, pero serán compensados con unas nuevas instalaciones que duplicarán la actual superficie del hospital y con la creación de nuevos

servicios asistenciales. Con esta ampliación, en la que se invertirán 42 millones de euros, el hospital podrá afrontar el aumento de la demanda asistencial, que las actuales instalaciones no pueden asumir.

El del Mar es el hospital de referencia para 318.000 ciudadanos de Ciutat Vella y Sant Martí. Son los distritos de Barcelona, especialmente el primero, que más han acusado los cambios demográficos derivados de la llegada de inmigrantes y del progresivo envejecimiento de la población. Las previsiones del Instituto Municipal de Asistencia Sanitaria (IMAS), actual gestor del Hospital del Mar, apuntan a un incremento del 25% de la demanda asistencial en tan sólo cinco años. Este aumento no podría ser asumido por las actuales instalaciones hospitalarias, dado que en la actualidad ya están "desbordadas", admitió ayer el gerente del IMAS, Jordi Varela. Los 42.000 metros cuadrados que ocupan hoy las instalaciones hospitalarias aumentarán hasta los 92.500 cuando finalicen los trabajos.

Las obras de ampliación del hospital serán "largas y complejas", reconoció ayer el arquitecto que ha realizado el proyecto, Albert Pineda, quien aseguró que el centro hospitalario prácticamente se hará de nuevo. Las obras, que empezarán a finales de año y se prolongarán hasta el año 2011, incluyen la demolición de los 12 pabellones que actualmente se distribuyen perpendicularmente a uno y otro lado del pasillo central que conecta los dos accesos al hospital: el situado frente al paseo Marítim y el que da a la Ronda Litoral.

El pasillo central se mantendrá, aunque ampliado, y en lugar de los 12 pabellones perpendiculares, se construirán cuatro (dos a cada lado) de cinco plantas (dos de ellas subterráneas). A la izquierda de las actuales instalaciones, en el solar del Gas (conocido así porque años atrás había albergado la fábrica de Gas Natural), se construirá un nuevo edificio que albergará las Urgencias y, en la planta subterránea, el servicio de radioterapia.

Pabellones provisionales

El objetivo es que las obras no interrumpan la actividad diaria del hospital, por lo que se deberán hacer continuos equilibrios de reubicación de servicios a instalaciones provisionales. Para empezar, explicó Pineda, se construirá a principios de diciembre un pabellón prefabricado de dos plantas para dar cabida a los servicios que en primer lugar serán demolidos: oncología, asistencia psiquiátrica, fisioterapia y neurocirugía, además del hospital de día oncohematológico, entre otros.

El nuevo edificio permitirá ampliar la Maternidad (las dos salas de parto actuales pasarán a siete), uno de los servicios que han quedado pequeños ante el aumento de la natalidad propi-



LA ACTUAL ESTRUCTURA del Hospital del Mar (fotografía de arriba), con 12 pabellones perpendiculares a un pasillo central, cambiará. Se mantendrá el pasillo, más amplio, pero en lugar de 12 pabellones se construirán cuatro (dos a cada lado), de cinco plantas, como ilustra la simulación de abajo. En el extremo izquierdo se alzará el nuevo edificio de urgencias.

ciada por la inmigración. A las nuevas demandas asistenciales derivadas del envejecimiento de la población se responderá con el refuerzo de servicios como el de rehabilitación o la cirugía ortopédica. Los recursos psiquiátricos también se ampliarán y se dotará al hospital de un nuevo aparato de TAC.

Aunque en el número de camas prácticamente no aumentará (habrá 468, frente a las 400 actuales), si lo harán las camas de críticos (UCI), que se duplicarán, pasando de las 20 actuales a 48. También se incrementarán las plazas de hospital de día, los quirófanos y los consultorios de consultas externas. La arquitectura del nuevo edificio permitirá que los pacientes gocen desde sus habitaciones de hospitalización de privilegiadas vistas al mar o a las zonas ajardinadas que se crearán en los espacios vacíos que quedan en-

tre el entramado de pabellones.

Este ambicioso proyecto fue presentado ayer a los profesionales que trabajan en el centro hospitalario en un acto que presidió la consejera de Salud, Marina Geli; el nuevo alcalde de Barcelona, Jordi Hereu, y el presidente del IMAS, José Cuervo. Los tres coincidieron en denunciar la "infradotación presupuestaria" en sanidad que la ciudad de Barcelona ha sufrido durante los 23 años de CiU al frente de la Generalitat. Esta situación, destacó la consejera Geli, se empezó a subsanar con la entrada del tripartito al Gobierno catalán. En 2006, el Departamento de Salud habrá destinado a la ciudad de Barcelona 2.244 millones de euros, frente a los 1.926 de dos años atrás, precisó Geli.

La inyección de 42 millones de euros al Hospital del Mar aportada íntegramente por la

Generalitat consituye el primer paso del futuro traspaso de este centro hospitalario al Gobierno catalán. Junto con el Hospital del Mar pasarán a manos de la Generalitat todos los equipamientos del IMAS (el hospital de la Esperanza, el centro socio-sanitario Fórum y el Instituto Municipal de Investigaciones Médicas, IMIM).

La sede de este centro de investigación se encuentra en el mismo recinto del Hospital del Mar, en el área colindante con la Ronda Litoral. Jordi Varela explicó ayer que existe un preacuerdo con la Universidad Autónoma y la Pompeu Fabra para que la sede del IMIM se rehabilite para que pueda ser utilizada para la docencia, ya que los 300 investigadores que hoy trabajan en este edificio se trasladarán a la vecino Parque de Investigación Biomédica de Barcelona.



Un usuari al vestíbul de l'Hospital del Mar contempla el plafó informatiu sobre la remodelació del centre ■ JORDI GARCÍA

L'Hospital del Mar doblarà la superfície i incrementarà en un 40% la seva activitat

■ El pla de remodelació està pressupostat en 42 milions ■ Aquest any comencen les obres per ampliar urgències, radiologia i la maternitat

Maria Favà
BARCELONA

Aquest any començaran les obres per ampliar l'Hospital del Mar, que passarà dels 42.000 m² actuals a 98.500. Aquest projecte, que s'executarà en dues fases, doblarà la superfície del centre hospitalari —enderrocant una part de les naus que es van construir els anys vint— i incrementarà l'activitat del centre entre un 30% i un 40%, segons va declarar a l'AVUI José Cuervo, tinent d'alcalde d'Ajuntament de Barcelona i president de l'Institut Municipal d'Assistència Sanitària (IMAS). El

Les xifres

516

llits tindrà el futur Hospital del Mar (460 dels convencionals i 48 de crítics). Ara té un total de 420 llits.

75

places del que es coneix com a hospital de dia tindrà el del Mar quan estigui acabada l'ampliació. Ara té 35 places.

projecte té un pressupost de 42 milions d'euros.

El projecte de renovació de l'Hospital del Mar és dels arquitectes Pineda i Brullet. Aquest any ja s'ampliaran les urgències —que estan al soterrani—, radiologia i la maternitat, que fa un temps

es va pensar a tancar-la perquè només hi havia un part al dia i ara n'hi ha una mitjana de set. També s'ampliarà el que es coneix com el *pont de nefrologia* i es faran instal·lacions provisionals per ubicar els serveis afectats per les obres com ara psiqui-

atria i l'hospital de dia. Quan el pla estigui acabat es passarà de 420 a 516 llits.

De forma paral·lela, l'Ajuntament anirà traspasant tant la gestió de l'Hospital del Mar com del de l'Esperança, en els quals ara té una representació del 60% en els òrgans de govern, a la Generalitat fins a quedar-se només amb un 40%. Els 13 o 14 milions d'euros que cada any destina l'Ajuntament a l'assistència sanitària, que és una herència del franquisme i que la Carta Municipal qualifica d'anomalia, serviran per a altres polítiques assistencials no sanitàries. ■



El futuro edificio

METRO CUADROS	m ²
Edificios existentes	41.986
Derribos	-15.946
Ampliación	+66.502
Superficie final	92.542

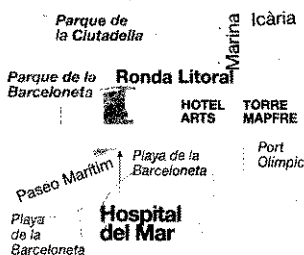

Fuente: Hospital del Mar

Recreación virtual del proyecto

- Existente
- Ampliación

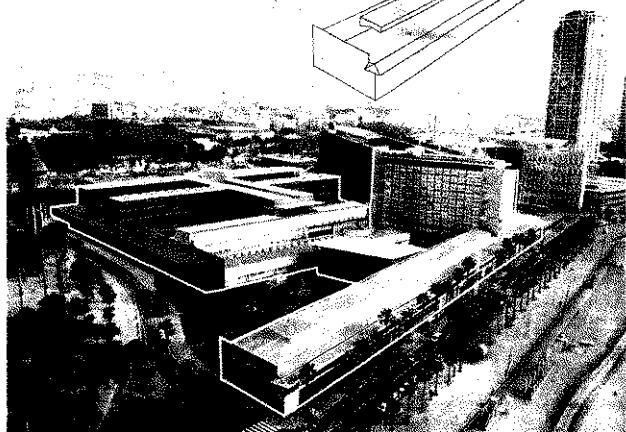

La planta 1

LAS PLANTAS SUPERIORES SON DE HOSPITALIZACIÓN

- | | | |
|-----------------------------------|-----------------|-------------------------------|
| 1 Administración y terapias | 10 Neonatos | 16 Traumatología |
| 2 Camas de psiquiatría | 11 Dermatología | 17 Cirugía |
| 3 Áreas de anestesia | 12 Dolor | 18 Especialidades quirúrgicas |
| 4 Quirófanos | 13 Otorrino | 19 Urología |
| 5 Reanimación | 14 Pediatría | 20 Vascular |
| 6 Atención del parto | 15 Ginecología | |
| 7 Uci quirúrgica | | |
| 8 Unidad coronaria | | |
| 9 Despachos médicos y ginecología | | |

ALEX R. FISCHER

MEJORAS EN EL PRINCIPAL CENTRO SANITARIO MUNICIPAL

El Hospital del Mar duplicará su superficie asistencial en el 2010

La ampliación del complejo sanitario comenzará a finales de año y costará 42 millones de euros

El plan supondrá la reforma de las instalaciones existentes y la construcción de nuevos edificios

XAVIER ADELL
BARCELONA

El Hospital del Mar lo tiene todo listo para acometer la segunda gran ampliación de su historia. La consellera de Salud, Marina Geli, y el alcalde de Barcelona, Jordi Hereu, rubricaron ayer el convenio que posibilitará la ampliación del centro, que duplicará su superficie asistencial en cuatro años. La mejora de las actuales instalaciones y la construcción de nuevos edificios requerirá una inversión inicial de 42 millones de euros, que sufragará dos de las tres fases del proyecto.

Las obras de construcción de las dos primeras fases de ampliación está previsto que comiencen a finales de este año y que finalicen a lo largo del 2010. Durante este cuatrienio se edificarán 34.618 metros cuadrados de nuevas dependencias sanitarias, una superficie muy similar a los 41.986 metros cuadrados actuales. Cuando se acometa la tercera fase (a partir del 2011), el hospital, gestionado por el Consorci Sanitari de Barcelona —en el que participan la Generalitat y el ayuntamiento— ocupará 95.642 metros cuadrados.

Geli destacó que el futuro Hospital del Mar será un estandarte «del nuevo modelo sanitario de Barcelona», que conjuga «calidad y un auténtico modelo de asistencia comunitaria», al servicio de los distritos de Ciutat Vella y Sant Martí. La consellera, que se mostró muy crítica con el anterior Govern de la Generalitat por no haber invertido en la mejora de la sanidad barcelonesa, vaticinó que la ampliación del complejo dará respuesta «al aumento de la presión asistencial y las exigencias de los ciudadanos».

PRIMER CONVENIO // Hereu, que al rubricar la ampliación del Hospital del Mar firmó su primer convenio como alcalde de Barcelona, subrayó que el equipamiento permitirá «afrontar con más eficiencia las nuevas necesidades» de la población. El primer edil destacó que el proyecto es tan importante que casi supone «la creación de un nuevo Hospital del Mar».

Las cifras ratifican los postulados del alcalde. Actualmente, los pabellones barceloneses disponen de 420 camas, 21 boxes polivalentes de urgencias, dos salas de partos, 10 quirófanos y 69 consultorios, entre

otras dependencias. Cuando finalicen los trabajos, el complejo ganará 96 camas, 39 boxes, cinco salas de partos, seis quirófanos y 31 consultorios más. Además, se incorporarán nuevos servicios, como rehabilitación, radioterapia y dos consultorios de urgencias ginecológicas, e instrumentales, como un segundo TAC.

Los primeros trabajos en ejecutarse consistirán en la construcción de un edificio prefabricado de dos plantas al que se trasladarán las primeras unidades afectadas por la ampliación: psiquiatría y el hospital de día. Inmediatamente, se acometerán las obras de ampliación de urgencias, de radiología, de la maternidad

y de nefrología. «Las obras traerán un enredo considerable porque deberá hacerse compatible el crecimiento del hospital y la prestación del servicio», reconoció Hereu.

El crecimiento de la superficie del Hospital del Mar permitirá el traslado de los servicios de rehabilitación y radioterapia que ahora se dispensan en el Hospital de l'Esperança. También está previsto derribar 15.946 metros cuadrados de las actuales dependencias para que se levante el edificio anexo, que contará con 14 unidades de hospitalización.

Empieza la construcción de la última fase del nuevo recinto del Sant Pau

►► El pasado julio se iniciaron las obras de la última fase del nuevo Hospital de Sant Pau de Barcelona, situado en el ala norte del actual recinto modernista, que incluirán la construcción de cinco pabellones para sus 600 camas de hospitalización.

►► En esta fase, ya presupuestada y adjudicada, se construirán los laboratorios, las ucis de enfermos en situación crítica y los servicios de radiodiagnóstico, medicina nuclear y radioterapia. También se levantarán las nuevas co-

cinas del hospital, la cafetería para el personal y el bloque administrativo. El área que se abordará en último lugar será la de urgencias, cuyo acceso principal se situará en la calle de Sant Quintí.

►► La inauguración completa del nuevo hospital —ahora funcionan sus consultas externas— está prevista para el verano del 2008, informó Agustí Grau, ingeniero jefe del Sant Pau. En ese momento, se abordará el futuro destino de los pabellones modernistas que albergan al actual centro sanitario.

MEJORES ACCESOS // El proyecto de ampliación, elaborado por los arquitectos Pineda y Brullet, tendrá como eje principal la construcción de un edificio de cuatro plantas en el sector del recinto más próximo a la Ronda Litoral. El actual bloque de siete plantas se destinará únicamente a ingresos. El diseño de Pineda y Brullet también tiene un componente funcional, como la apertura de una fachada al parque del Gas que facilitará la entrada y salida de las ambulancias y la conexión directa con las unidades, el hospital de día y las principales dependencias. ≡



L'hospital del Mar demolirà un 20% de les instal·lacions per duplicar l'espai

En el seu lloc farà cinc edificis de més superfície i alçada

L. CAMPUZANO / Barcelona

● L'hospital del Mar engegarà a final d'any una ambiciosa reforma que li ha de permetre duplicar l'espai de les seves instal·lacions. A banda d'aixecar un nou edi-

fici per a urgències a tocar del parc del Gas, llançaran a terra dotze dels pavellons antics que s'amaguen darrere de la façana de l'hospital i els substituiran per quatre edificis de més superfície i alçada.

Després de la reforma, l'hospital passarà de tenir una superfície construïda de 41.986 metres quadrats a tenir-ne una de 92.542, més del doble. Per guanyar aquest espai, els dissenyadors del projecte –els arquitectes Pineda i Brullet– han previst la construcció d'un edifici a l'únic solar que hi ha lliure al voltant de l'hospital i que està a tocar del parc del Gas. Però amb aquest bloc, on hi haurà el servei d'urgències i tindrà una superfície construïda de 20.000 metres, no n'hi ha prou. L'hospital en necessita 40.000 més per poder fer front a l'augment d'activitat –d'un 25%– que el centre experimentarà en els propers cinc anys a conseqüència de l'increment de la població que atén i del seu envelliment. L'ampliació resoldrà, a més, algunes mancances que ja té actualment, com ara la insuficiència de sales de parts i d'espai al servei d'urgències.

Per això, i després de donar-hi moltes voltes, els

LES DADES

Dades del nou hospital

- ▶ Passarà de tenir 400 llits convencionals a tenir-ne 468, un augment atribuïble al trasllat de dues unitats d'hospitalització que ara estan a l'hospital de l'Esperança. Veurà augmentat el nombre de llits a l'UCI (de 20 a 48); les sales de parts (de 2 a 7); les sales d'operacions (de 10 a 16); els boxes d'urgències (de 21 a 60); els punts de consultes externes (de 69 a 90), i les places d'hospital de dia (de 35 a 75).

arquitectes han arribat a la conclusió que l'única via possible era enderrocar el cos central de l'hospital: els dotze pavellons que formen el nucli originari del centre, que van ser construïts el 1925 i han quedat obsolets. En els

terrenys que quedin alliberats per aquesta operació s'aixecaran quatre edificis en forma de L que acolliran les unitats d'hospitalització. Aquests blocs, de tres plantes d'alçada, estaran separats entre ells per patis d'uns 70 metres quadrats per tal que totes les habitacions disposin de bones vistes, ja sigui al mar o a un jardí interior.

Aquest pla de reforma començarà a materialitzar-se al desembre amb la construcció d'un edifici prefabricat que ha d'acollir provisionalment alguns dels serveis afectats per les obres. Un cop enllestit aquest pas previ, el març de l'any vinent començaran els treballs de construcció del futur edifici d'urgències que tindrà l'accés pel parc del Gas i que serà obert al públic l'any 2009. En una segona fase, quan els serveis que es donen als pavellons antics puguin ser resituats, es procedirà a enderrocar els pavellons centrals i s'aixecaran els nous edificis d'hospitalització.

LA TRANSFORMACIÓ

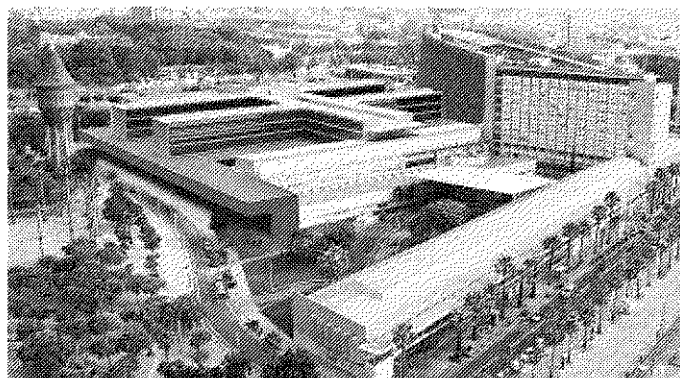
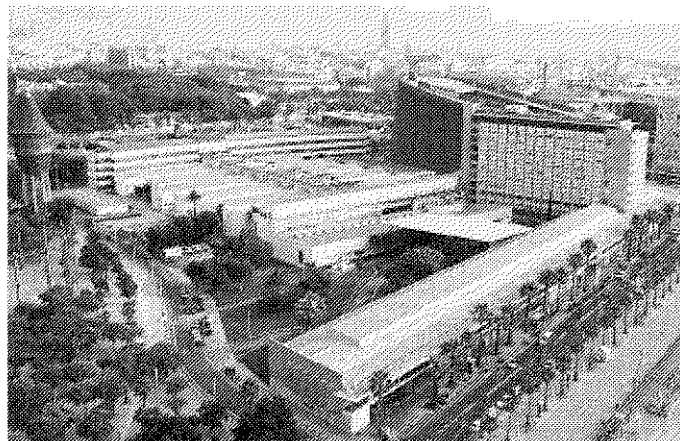

▶ **L'abans i el després.** La imatge de dalt reflecteix l'aspecte actual de l'hospital del Mar. El 2011, quan estigui enllestida la reforma, els 12 pavellons del centre –sis a cada banda i units per un passadís central– hauran

desaparegut i en el seu lloc s'aixecaran quatre blocs de més alçada. A més, el complex quedarà tancat amb un llarg edifici que vorejarà la carretera del costat del parc i on hi haurà, entre altres serveis, el d'urgències.

Aprofitant que el mes vinent els investigadors de l'Institut Municipal d'Investigació Mèdica es traslladaran a l'edifici del Parc de Recerca Biomèdica, els

responsables de l'hospital del Mar volen situar la unitat docent en aquest edifici que queda buit. Connectat a l'hospital, esdevindrà després de la reforma una

de les portes d'accés del centre hospitalari. S'hi podrà accedir o bé per la banda de la ronda Litoral, més propera al metro, o bé per la façana marítima.



El Hospital del Mar duplicará su superficie e incorporará 468 nuevas camas

Redacción

BARCELONA- La Generalitat y el Ayuntamiento de Barcelona invertirán 42 millones de euros en la ampliación del Hospital del Mar de Barcelona, que pasará de una superficie de 41.896 metros cuadrados a 92.542. Además, se incorporarán 468 camas, 48 de ellas en la Unidad de Cuidados Intensivos (UCI) y se completará la reordenación de los centros del Instituto Municipal de Asistencia sanitaria (IMAS).

La consejera de Salud, Marina Geli, y el alcalde de Barcelona, Jordi Hereu, firmaron ayer un convenio para la aprobación de la construcción del proyecto. En las primeras fases se ampliarán urgencias, radiología, maternidad y nefrología. El plan incluye, asimismo, establecer disposiciones para unificar otros servicios afectados por las obras, como psiquiatría, el Hospital de Día, vestuarios, talleres y los despachos de oncología. Geli y Hereu prevén que las obras terminen en el año 2011.



ARCHIVO

El nuevo y ampliado Hospital del Mar casi duplicará la actual capacidad.

La ampliación del Hospital del Mar costará 42 millones de euros

què! La Generalitat aportará 42 millones de euros para la ampliación del Hospital del Mar, en la Barceloneta. Ayer, Govern y Ayuntamiento firmaron un convenio para llevar a cabo las dos primeras fases de ampliación del centro hospitalario, que supone duplicar las actuales instalaciones hasta llegar a los 92.000 m² de superficie. El proyecto, obra de los arquitectos Pineda y Bruñet, incluye la creación de

nuevos edificios además de 468 camas convencionales más, 48 camas en la UCI y 16 quirófanos, entre otras instalaciones. Está previsto que este año se inicie la primera fase de las obras, con la ampliación de Urgencias y Radiología, de la Maternitat, el puente de Nefrología y la creación de las instalaciones para ubicar los servicios afectados por las obras, como psiquiatría, el hospital de día y los vestuarios.

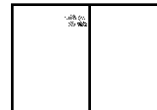

▶
**Pasarà
hoy**

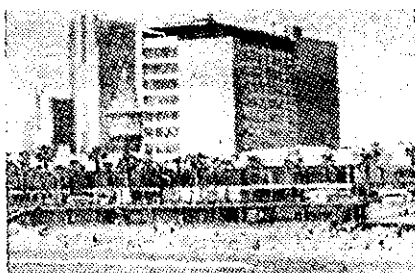

▶ **CONVENIO**
Ayuntamiento y
Generalitat firmarán
la ampliación del
Hospital del Mar o

▶ **HISTORIA**
La Licorera de
Poblenou (Taulat, 91)
estrenará la placa
Arrelats a la ciutat o





INFRAESTRUCTURAS CON UNA INVERSIÓN DE 42 MILLONES DE EUROS

Ayuntamiento y Generalitat aprueban la remodelación del Hospital del Mar

■ **Daniel Arbós** Barcelona
Representantes del Departamento de Salud de la Generalitat de Cataluña y del Ayuntamiento de Barcelona firmaron ayer el convenio que aprueba el proyecto de ampliación y remodelación del Hospital del Mar, en Barcelona. El acuerdo prevé una inversión de 42 millones de euros en los próximos cuatro años.

En el acto de signatura, denominado *Hacemos más grande el Mar*, participaron por parte de Salud la consejera, Marina Geli, y el director del Servicio Catalán de la Salud, Carles Manté, y por parte del Ayuntamiento, Jordi Hereu, alcalde, y José Cuervo, teniente de alcalde y presidente del Instituto Municipal de Asistencia Sanitaria (IMAS), el ente del que depende el centro.

Una vez finalizadas las obras, el centro más que duplicará la superficie actual, así como las camas de críticos y los 'box' de urgencias

El convenio se firma poco después de que el anterior alcalde de la ciudad, Joan Clos, dejara atado antes de su marcha al Ministerio de Industria el traspaso de los recursos del IMAS a la Generalitat, en cumplimiento de la Carta Municipal de Barcelona (ver DM del 1-IX-2006).

El plan contempla la remodelación de las infraestructuras existentes y la construcción de nuevos edificios. En concreto, se am-

pliarán, entre otros, la unidad de hospitalización del Instituto de Asistencia Psiquiátrica y los servicios de urgencias, maternidad y de radiología. También se crearán nuevos espacios para albergar el servicio de rehabilitación y el de radioterapia, que actualmente están ubicados en el Hospital de la Esperanza.

La ampliación, en cifras

Una vez finalizadas las obras, el Hospital del Mar tendrá una superficie de 92.542 metros cuadrados, con lo que más que duplicará los 41.986 actuales. Se pasará de 400 camas convencionales a 468 y de 20 camas de críticos a 48.

Las plazas de hospital de día también experimentarán un crecimiento notable, de 35 a 75, al igual que los box



José Cuervo, Jordi Hereu, Marina Geli y Carles Manté, durante la firma del convenio.

de urgencias: de 21 a 60. De 69 espacios de consultas externas se pasará a 90, y de 21 gabinetes diagnósticos, a 36. Asimismo, se crearán dos consultas de urgencias ginecológicas y cinco nuevas salas de parto, que se sumarán a las dos existentes.

"Lo denominamos ampliación, pero es casi la construcción de un hospital

nuevo", afirmó Hereu. Cuervo aseguró que el convenio es de "gran trascendencia y relevancia" para la ciudad y se felicitó por el "buen entendimiento" que existe actualmente entre los responsables de la Generalitat y del Ayuntamiento -ambos del mismo color político-.

Marina Geli aprovechó el acto para cargar contra el

anterior Gobierno, al que acusó de "dejadez de responsabilidades" y de mantener la capital catalana "infradotada presupuestariamente".

En la misma dirección se manifestó Manté, quien recordó el esfuerzo que se ha hecho en esta legislatura para mejorar las infraestructuras sanitarias, "que buena falta les hacía".

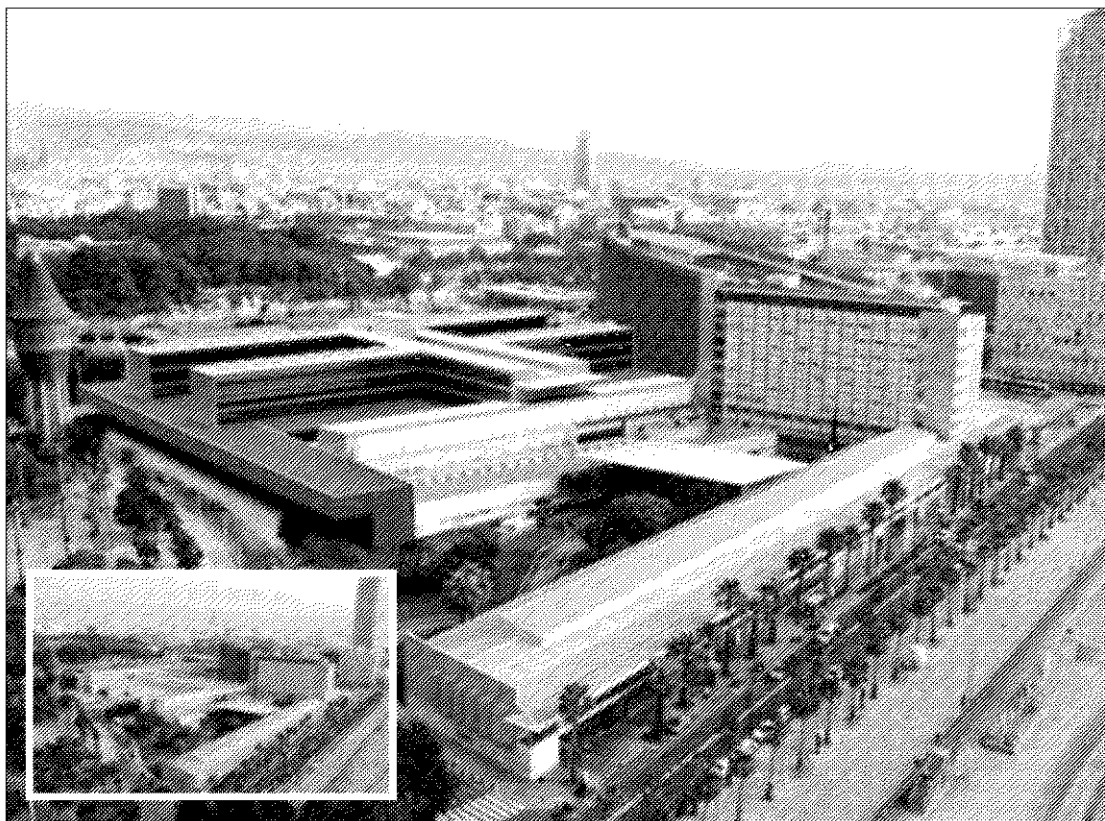

Reproducció virtual del futur Hospital del Mar, amb els nous edificis en forma d'«el mar, a la dreta». En petit, les instal·lacions actuals. IMAS

L'Hospital del Mar s'amplia i atindrà 22.000 veïns més

Es guanyen 66.000 metres quadrats per a pacients crítics, places d'hospital de dia i espais polivalents d'urgències. Les obres estaran acabades el 2009

ARTUR ZANÓN
20 MINUTOS

Serà la segona ampliació que permetrà acabar l'Hospital del Mar 104 anys després de la inauguració d'aquell llatzeret municipal de principis del segle xx. Les obres permetran passar de 41.986 a 92.542 metres quadrats de superfície i és previst que estiguin executades l'abril del 2009.

Les obres començaran la primavera del 2007 i és previst que estiguin executades l'abril del 2009. D'aquesta manera, es pretén cobrir un augment del 25% en les hospitalitzacions previstes, fruit d'un increment de 22.000 habitants (fins a 340.000).

Els canvis es fan pensant en l'augment de gent gran (nous recursos per a geriatria, oncologia, cirurgia ortopèdi-

ca o rehabilitació) i de la població en general (més llits crítics, urgències...).

MÉS SERVEIS

Llits convencionals → Passen de 400 a 468. Els que es guanyen provenen de l'Hospital de l'Esperança.

Llits de crítics → N'hi haurà 28 més (ara en són 20).

Hospital de dia → Les places augmenten de 35 a 75.

Urgències → Les unitats polivalents passen de 21 a 60.

Consultes externes → De 69 a 90 consultoris.

Gabinets diagnòstics → Ara n'hi ha 21, però amb la remodelació se'n sumaran 36.

Urgències ginecologia → Dos consultoris nous.

Sales de part → De 2 a 7 (dilatació i part).

Quirofans → De 10 a 16.

5 PREGUNTES SOBRE...

... EL FUTUR CENTRE

1 Quines obres es faran? Ampliació de la unitat d'hospitalització de l'Institut d'Assistència Psiquiàtrica. Nova façana al parc del gas per facilitar l'arribada i sortida d'ambulàncies, amb connexió directa a les unitats, l'hospital de dia, rehabilitació, radioteràpia i radiologia. Ampliació d'una planta per a maternitat. L'edifici monobloc actual es remodelarà i quedarà amb set plantes de 32 llits per a l'hospitalització. Connexió de torretes amb l'edifici nou de quatre plantes. Es podrà entrar tant per la zona marítima com pel costat de muntanya.

2 Per on es començarà? Els arquitectes Pineda i Brullet començaran amb l'ampliació d'Urgències i Radiologia, Maternitat, el pont de Nefrologia i instal·lacions per ubicar els serveis afectats per obres.

3 Com s'acometraran els canvis? S'enderrocaran els edificis més vells (16.000 metres quadrats) i en tres fases s'aixecaran els 66.502m² de nova construcció.

4 Per què? Aquest centre sanitari va viure el seu gran revulsiu en ser declarat hospital dels Jocs (1992). Es preveu que els veïns augmentin en breu un 7% (quan s'omplin Diagonal Mar i el barri 22@) i que creixi la població més envellida. Això implicarà que l'activitat augmenti un 25%.

5 Quines peculiaritats té l'Hospital del Mar? A ell hi van el 80% dels veïns de la Barceloneta, i de Ciutat Vella i Sant Martí, un 50%-60% per sota de la Gran Via, i un 15%-20% per sobre d'aquesta artèria. La zona té un elevat grau d'envelliment. La gestió de l'hospital l'assumirà la Generalitat.